Anul al 58-lea
8 Pagini

EXEMPLARUL { În România 3 lei. În străinătate 6 lei.
Taxe poştală plătită în numerar conform aprobării Dir. G-le P. T. T. Nr. 24.464/939

Nr. 293 Marţi 28 Octombrie 1941
8 Pagini

BIBLIOTECA CENTRALA „ASOCIAŢIUNII" SIBIU

ABONAMENTE IN ŢARA Lei 200 pe 3 luni Lei 380 pe 6 luni. Lei 750 pe 12 luni. O lună Lei 80 în străinătate în raport cu tariful poştal şi valuta

UNIVERSUL

ABONAMENTE IN ŢARA pe un an la UNIVERSUL COPIILOR ZIARUL CĂLĂTORIILOR, VESELIA, RADIO-UNIV. şi UNIV. LITERAR câte 220 lei UNIV.-SPORT 500 lei

Fondator: LUIGI CAZZAVILLAN
Proprietar: „UNIVERSUL" S. A.
Inscris sub Nr. 160 Trib. Ilfov

CELE DIN URMA ŞTIRI DIN LUMEA INTREAGA, TELEGRAFICE ŞI TELEFONICE
REDACŢIA ŞI ADMINISTRAŢIA: BUCUREŞTI, STR. BREZOIANU No. 23-25
CENTRALA TELEFONICA A ZIARULUI: 3.30.10; SECRETARIATUL DE REDACŢIE: 3.30.15

DIRECTOR ŞI ADMINISTRATOR DELEGAT STELIAN POPESCU

INTOARCERE A LA OGOR

Febra frământărilor sociale ce s'a întetit în viaţa popoarelor, în cuprinsul acestui secol, îşi are în bună parte originea în procesul de desaxare a echilibrului demografic şi economic-social, provocat de exodul satelor spre oraşe şi spre centrele industriale. S'au rarefiat în chipul acesta rândurile păturii de bază a popoarelor, pentru ca elementele rupte din mediul patriarhal şi sănătos al ogorului să meargă să suprapopuleze oraşele şi să formeze armatele proletare lipsite de reazămul şi de binefacerile pământului şi atât de uşor antrenabile pe panta agitaţiilor şi a tendinţelor centrifugale. Această împărţire desechilibrată între populaţia orăşenească şi populaţia rurală n'a întârziat să ducă în ţările supra industrializate la înăsprirea conflictelor sociale, la desbinarea dintre oraşe şi sate, la întunecarea sentimentului de patrie, la nesiguranţa socială şi chiar spirituală.

Toate aceste neajunsuri au fost constatate din vreme în Franţa, în Germania, în Italia, Anglia şi celelalte ţări supra industrializate, dar singurele care nu s'au limitat numai la înregistrarea răului, ci au trecut bărbăteşte la remedierea lui au fost Italia sub regimul fascist şi Germania sub regimul naţional-socialist.

Intoarcerea la ogor, la îndeletnicirile şi la spiritul sănătos, legate de condiţiile de viaţă, pe care le oferă mediul rural, a fost şi continuă să fie lozinca acestor popoare, sub influenţa realistă a disciplinilor noui care le dirijează.

Şi practic, dacă postulatul întoarcerii la ogor se realizează prin concentrarea tuturor solicitudinilor de stat către agricultură şi agricultori, prin importanţa acordată perfecţionării technice a exploatării agricole şi desvoltării economiei rurale, aceste popoare n'au omis să împărtăşească chiar şi pe lucrătorul industrial de binefacerile vieţii legate de brazda de pământ, creind parcuri speciale cu parcele de culturi gospodăreşti, unde lucrătorul găseşte pe lângă o înlesnire a necesităţilor lui de alimentare, dar şi prilejul unei munci sănătoase şi recreative în orele libere.

Legătura lui cu pământul ţării şi, prin aceasta, solidaritatea lui cu interesele statului, în care găseşte reazămul şi siguranţa vieţii lui şi a familiei, i se contureazâ în suflet şi prinde rădăcini, ferindu-l de influenţe şi rătăciri pierzătoare.

Este un învăţământ cu tâlc adânc, pe care trebue să-l tragem din orientările înţelepte ale celor două popoare şi pe care ni l-a amintit zilele acestea într'o expunere deosebit de interesantă, un strălucit exponent al culturii germane, d. profesor dr. Hans Weigmann, în conferinţa ţinută la facultatea de drept din Bucureşti.

DUCELE VORBEŞTE ŢĂRANILOR DIN REGIUNILE ASANATE PONTINE

„Am luptat, lupt ăm şi vom lupta până la vic toria finală"

Littoria, 26 (Rador). — Duminică dimineaţa, cu ocazia trecerei în proprietate definitivă a 3.000 terenuri, în mâinile ţăranilor din regiunile asanate pontine, Ducele a pronunţat următorul discurs:

Cămăşi negre,
Camarazi ţărani!

Ziua de azi 26 Octombrie a erei fasciste trebue să conteze printre zilele cele mai însemnate ale Istoriei „Agrum-ului Pontini" care numără 10 ani. Mii de camarazi ai voştri intră azi în posesia pământurilor lor, pământuri pe cari ei le-au făcut roditoare printr'o muncă neîncetată şi plină de iubire.

Sunt sigur că ei vor face acelaşi lucru şi în viitor, şi chiar cu un simţ de răspundere mai mare.

Prin această manifestare, imensa întreprindere a fertilizării mlaştinelor pontine, dodava indiscutabilă a înaltelor noastre capacităţi de organizare, după desăvârşirea ei economică şi tehnică, îşi găseşte încheerea ei din punct de vedere social şi omenesc. (Aci Ducele este întrerupt de aclamaţiile furtunoase şi entuziaste ale mulţimei de ţărani).

Prin acelaş nestrămutată voinţă cu care am atins acest scop, vom atinge şi scopul nostru suprem... (Mulţimea strigă: Da, Duce, Da Duce !). pentru care am luptat, luptăm şi vom lupta, până la victoria finală. (Aplauze vii şi prelungite).

Japonia urmăreşte cu toată atenţia desfăşurarea evenimentelor din Pacific

Tokio, 26 (Rador), — Corespondentul agenţiei „Stefani" transmite:

Referindu-se la schimbarea căii pe care Statele Unite aprovizionează Uniunea sovietelor, furniturile nord-americane urmând a fi livrate, prin Arhangelsk, în loc ca până acum prin Vladivostok, „Nichi Nichi" subliniază că sentimentele Japoniei faţă de atitudinea Statelor Unite nu vor fi modificate printr'o asemenea hotărire.

„Miyako" stăruie asupra faptului că ruşii, englezii şi nord-americanii nu vor reuşi să schimbe directivele politicii japoneze.

Toate ziarele anunţă cu titluri mari că principala chestiune pe care urmează să o examineze Dieta în sesiunea ei extraordinară va fi aceea a relaţiilor japonezo-nord-americane, naţiunea urmând să ia cunoştinţă de stadiul actual al acestor relaţii.

„Hochi Shimbun" observă că hotărirea nord-americană nu înseamnă o îmbunătăţire a relaţiilor dintre cele două ţări, căci dacă vasele nord-americane nu se vor mai îndrepat spre Vladivostok, vasele sovietice vor continua să descarce în acest port materiale aduse din Statele Unite.

Ziarul încheie, subliniind că Japonia trebue să urmărească, şi de aci înainte, cu toată atenţia desfăşurarea evenimentelor din Pacific, pentru a face faţă oricărei situaţii.

Cheiurile Odessei sunt pline de resturile armatei sovietice retrasă în dezordine. (F. F.)

Forţele germane şi aliate continuă ocuparea basinului Doneţ

S'au aruncat bombe asupra Kremlinului

Berlin, 26 (Rador). — **Dela marele cartier general al Fuehrerului Inaltul comandament german transmite următorul comunicat:**

Ocuparea basinului Doneţului continuă. Operaţiunile au continuat şi în celelalte sectoare ale frontului de Est.

Puternice formaţiuni ale aviaţiei germane au dat puternice atacuri împotriva unor concentrări de trupe, a fortificaţiilor şi a coloanelor inamice între Doneţ şi Don, în spaţiul de luptă dela Moscova precum şi la Est de Wochow.

In extremitatea de Nord, avioane de luptă au distrus porţiuni din linia de cale ferată Murmansk, precum şi tabere de baracamente pe insula pescarilor.

In cursul unor atacuri aeriene de noapte, au fost aruncate bombe asupra Kremlinului.

In regiunea maritimă a Marei Britanii, aviaţia germană a distrus, în cursul ultimei nopţi, trei vase de comerţ cu un total de 12.000 tone. Alte avioane de luptă au atacat porturile de pe coastele occidentală, meridională şi de Sud-Est a Marei Britanii.

In Africa de Nord, avioane de bombardament germane au bombardat cu eficacitate instalaţiile militare dela Tobruk.

Inamicul n'a făcut nici un zbor deasupra teritoriului Reichului.

INAINTAREA GERMANA NU POATE FI OPRITA DE NIMIC

Berlin 26 (Rador). — In centrul frontului de Est, câteva care blindate sovietice au incercat la 25 Octombrie, printr'o contraofensivă, să oprească înaintarea germană. O divizie de tankuri germană a nimicit sau capturat 13 tankuri sovietice, printre cari unele de 52 tone.

După declaraţiile prizonierilor, o divizie blindată sovietică în acest sector s'a împărţit în mai multe grupuri pentru a scăpa de germani.

30 AVIOANE SOVIETICE DOBORATE

Berlin 26 (Rador). — Agenţia D. N. B., află că în zona de miază zi a frontului răsăritean armele infanteriei a două corpuri de armată au doborât în cursul zilei de 25 Octombrie 14 avioane sovietice.

Acest rezultat este cu atât mai remarcabil cu cât în acea zi au sburat foarte puţine avioane sovietice în regiunea respectivă a frontului.

❖

Berlin 26 (Rador). — După ştirile primite până acum, în ziua de 25 Octombrie au fost doborâte, după lupte crâncene, 16 avioane sovietice în zona sudică a frontului răsăritean.

Avioane de luptă germane au mai nimicit deasemenea mai multe avioane sovietice aflate pe sol, au distrus mai multe trenuri şi au întrerupt o linie importantă de cale ferată ce porneşte dela Rostov.

INCERCARI SOVIETICE ZADARNICITE

Berlin, 26 (Rador). — După cum se află din izvor militar, trupele bolşevice au incercat la 25 Octombrie, să treacă Neva în faţa Leningradului.

Această tentativă a fost respinsă cu grave pierderi pentru sovietici.

Importante obiective militare din Leningrad sub focul artileriei grele germane

Berlin, 26 (Rador). — Obiective importante din punct de vedere militar dela Leningrad, au fost din nou supuse unui intens şi eficace foc al artileriei grele germane.

Un hangar de aviaţie a fost lovit de cinci obuze iar un alt obuz a distrus două avioane cari se aflau pe pistă.

O flacără imensă insoţită de mari nori de fum îndrituieşte să se creadă că a fost lovit şi un depozit de carburanţi.

După amiază, când focul artileriei a fost din nou declanşat, s'a observat că noi hangare au fost atinse, iar un al treilea avion sovietic a fost distrus la pământ.

Bolşevicii ar avea intenţia să arunce Moscova în aer

Berlin, 26 (Rador). — Un ziar suedez anunţă că bolşevicii au intenţia de a arunca în aer toate casele din Moscova, pentru a pricinui maximum de dificultăţi trupelor germane care atacă oraşul şi a le răpi orice posibilitate de incartiruire.

Complot comunist descoperit in Olanda

Amsterdam, 26 (Rador). — Corespondentul agenţiei D. N. B. transmite:

Serviciul de presă britanic anunţă că în Pundshab a fost descoperit de către inspectorul general al poliţiei un complot comunist.

Comuniştii plănuiau o rebeliune în armată, uciderea personalităţilor de seamă şi comiterea unor acte de sabotaj la căile ferate, fabrici şi instituţii publice.

Turcia trimite alimente în Grecia

Atena 26 (Rador). — Corespondentul agenţiei „Havas-Ofi" transmite următoarele:

In urma autorizaţiei puterilor interesate, şi graţie colaborărei Crucei Roşii Internaţionale şi a Semilunei Roşii, o cantitate de 50.000 tone alimente vor fi trimise din Turcia în Grecia.

Un prim transport din această cantitate de alimente a şi sosit la Pireu, încărcată fiind pe un cargobot turc.

Aceste alimente vor fi distribuite în mod gratuit populaţiei.

Linişte şi ordine în republica Paraguay

Asuncion, 26 (Rador). — Corespondentul agenţiei D. N. B. transmite:

Din sursă autorizată paraguayeză se precizează că contrar svonurilor alarmiste răspândite în străinătate în republica Paraguay domneşte pretutindeni linişte şi ordine.

Preşedintele Roosevelt va rosti astăseară un foarte important discurs

Washington, 26 (Rador). — **Preşedintele Roosevelt va vorbi Luni, 27 Octombrie, la ora 22, la un dineu ce se va da la Washington cu prilejul „zilei marinei şi apărării naţionale".**

In cercurile autorizate — scrie corespondentul agenţiei „Havas-Ofi" — se crede că acest discurs va fi extrem de important. El va fi rostit în prezenţa multor personalităţi politice, militare şi diplomatice, printre cari vor fi generalul Marshall, şeful marelui stat major al armatei americane şi amiralul Emoty Land, preşedintele comisiunii maritime.

Se subliniază faptul că acesta este primul discurs pe care îl ţine preşedintele Statelor Unite dela discursul prin care a dat ordin vapoarelor americane să tragă.

Legea neutralităţii poate feri Statele-Unite de război

Declaraţiile d-lui Alfred Landon, fost candidat la preşedinţie

New York, 26 (Rador). — Corespondentul agenţiei „D. N. B." transmite:

Răspunzând telegrafic la un chestionar al ziarului „New York Herald Tribune", d. Alfred Landon, fost candidat la preşedinţia Statelor Unite, a declarat că şi acum, la fel ca în trecut, este partizan al legii neutralităţii, lege menită să ferească Statele Unite de război, în timp ce preşedintele Roosevelt se arată hotărît să arunce ţara în'o luptă pe care nu o doreşte.

Statele Unite pot rămâne în afara conflagraţiei numai dacă toţi cetăţenii nord-americani se opun măsurilor treptate cari vor duce în mod inevitabil la război şi dacă au curajul să spună „nu" instigatorilor iresponsabili.

Orice francez este obligat să denunţe crimele la care ar fi martor

Vichy, 26 (Rador). — **Consiliul de miniştri a adoptat Sâmbătă o lege prin care orice francez este obligat să denunţe crimele la care ar fi martor, precum şi de a informa autorităţile despre orice proecte de crimă ar avea cunoştinţă.**

Cei cari nu o vor face vor fi pedepsiţi ca tăinuitori cu pedeapsa inchisoarei; se vor pedepsi de asemeni cu inchisoarea acei cari fiind martori la un atentat nu vor da ajutoare victimelor precum şi acei cari se vor opune la arestarea vinovaţilor.

Cercetările pentru descoperirea atentatorilor dela Nantes şi Bordeaux

Paris, 26 (Rador). — **Corespondentul agenţiei „Havas-OFI" retransmite o ştire a agenţiei pariziene „AFIP", care anunţă că diferiţi francezi au adus la cunoştinţa autorităţilor indicii care îngădue să se strângă cercul cercetărilor pentru descoperirea celor răspunzători de atentatele dela Nantes şi Bordeaux.**

Deoarece persoanele care au comunicat aceste indicii au renunţat la orice recompensă materială, generalul Stuelpnagel, comandantul forţelor germane din Franţa ocupată, a hotărît ca rudele acestor persoane, care se află în captivitate în Germania, să fie imediat autorizate de a se înapoia în Franţa.

ERI S'A FĂCUT IN TOATĂ ŢARA POMENIREA EROILOR DESROBITORI

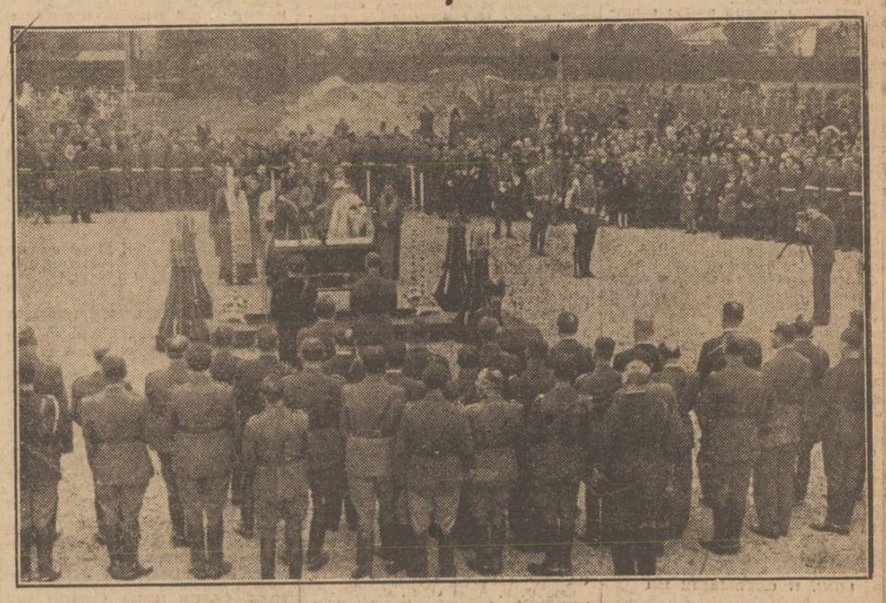

Oficierea slujbei religioase la cimitirul militar Ghencea

Eri s'a făcut în toată ţara pomenirea eroilor desrobitori.

In catedralele marilor oraşe ca şi în bisericuţele cătunelor şi satucelor răspândite pe întreg intinsul ţării, mii şi sute de mii de drept credincioşi au înălţat Domnului — odată cu rugăciunea duminicală — rugi fierbinţi pentru pomenirea veşnică a celor mai buni şi mai viteji dintre noi, cari au făcut suprema jertfă pentru apărarea şi gloria patriei, jertfa vieţii lor.

Porniţi într'un mare elan la chemarea patriei, ei au cinstit prin vitejia lor numele de român, inscriind o nouă pagină, de nepieritoare glorie, în cartea de mai multe ori milenară a străbunilor lor.

Nici furia, nici maşina duşmană nu i-a putut opri în inaintarea lor cuceritoare şi desrobitoare a pământului strămoşesc. Şi fiecare căzând, aducea patriei o nouă palmă de pământ, din pământul pe care cu lupta noastră l-am plămădit şi prin lupta noastră l-am păstrat.

Troiţe şi cruci vor umple iarăşi dealurile şi văile Basarabiei şi Transnistriei. Călători obosiţi se vor pleca lângă ele şi descifrând taina sufletului ce odihneşte în acel loc, vor lua puteri noui din virtutea viteazului căzut acolo şi vor pleca mai departe să implinească misiunea celui ce odihneşte prea de timpuriu între cei drepţi.

Părinţi şi fraţi îndoliaţi, bătrâni şi copii s'au răspândit pe aleele cimitirelor, depunând buchete, coroane şi jerbe de flori pe mormintele celor viteji şi făgăduindu-le cu ochii în lacrimi, să le implinească vrerile şi idealurile, iar din moartea lor să înveţe a fi mai buni, mai drepţi, mai aproape de Dumnezeu.

❖

D. general Pantazi, ministrul apărării naţionale, insoţit de d. general Florin Georgescu, secretarul general al M. A. N. şi un grup de ofiţeri români, au depus flori la mormintele ofiţerilor şi ostaşilor germani la cimitirul „Pro Patria".

Această manifestare dovedeşte incă odată sentimentul frăţiei de arme ale celor două armate aliate.

❖

Ministrul Germaniei, baronul Manfred von Killinger, insoţit de generalul Gerstenberg, ataşatul aeronautic german şi de colonelul Spalke, ataşat militar, a depus eri, pe mormântul Eroului Necunoscut, o coroană în onoarea Eroilor căzuţi.

❖

In Capitală, elevii tuturor şcolilor au participat la slujbele de pomenire oficiate la toate bisericile.

La sfânta slujbă dela cimitirul militar Ghencea, au asistat reprezentanţii autorităţilor militare, d-nii: general de divizie Constantin Pantazi, subsecretar de stat al armatei de uscat; contra amiral N. Păiş, subsecretar de stat al marinei; g-ral C. Nicolescu, comandantul militar al Capitalei; generali Niculescu-Cocin, comandantul pieţei, Nicolaescu, Ţonea, Enescu, Ionescu-Barbu, Walter, etc., contra amiral Roşca; col. Dianu; lt. col. Gh. Sirionescu; o delegaţie de ofiţeri germani; ofiţeri superiori, ofiţeri, o companie şi muzica reg. 1 grăniceri pază; familii indoliate şi copii dela mai multe şcoli secundare şi primare din Capitală.

Pe toate aleele cimitirului, drapelele tricolore, cari au dus la biruinţă pe eroii noştri, fâlfâiau în bătaia vântului.

Serviciul religios a fost oficiat, în mijlocul rondului aflat pe aleea principală, de un sobor de preoţi în frunte cu p. c. maior Gh. Georgescu, protopopul militar al Capitalei.

Când muzica militară a intonat „Imnul eroilor căzuţi", intreaga asistenţă a îngenunchiat, rugându-se pentru ostaşii eroi, români şi aliaţi, căzuţi pe câmpul de luptă pentru apărarea neamului, reintregirea ţării şi slava sfintei noastre biserici.

După slujba religioasă, d. general Pantazi a trecut în revistă trupa, iar asistenţa s'a răspândit printre morminte, depunând flori la căpătâiul eroilor dragi.

Intonarea „Imnului eroilor căzuţi".

Depunerea coroanelor